Hablar de labios bonitos no es hablar necesariamente de labios grandes. En consulta, una de las peticiones más frecuentes no tiene que ver con “poner más”, sino con corregir pequeñas diferencias entre un lado y otro, redefinir el perfil o recuperar una forma que se ha ido perdiendo con el tiempo. Ahí está la clave de un buen aumento de labios: entender que armonizar no significa inflar.

La simetría labial perfecta, en sentido matemático, prácticamente no existe. Ni en los labios ni en el resto del rostro. La cara humana tiene pequeñas variaciones naturales, y muchas de ellas son parte del atractivo individual. El problema aparece cuando esa asimetría se percibe de forma clara en reposo o al gesticular, cuando el labio superior se “esconde”, cuando una comisura cae más que la otra o cuando un lado responde peor por antecedentes dentales, hábitos o diferencias anatómicas de base. En esos casos, el tratamiento bien planteado puede mejorar mucho la expresión sin que el resultado grite “me he hecho los labios”.

En ciudades con amplia oferta estética, como ocurre con el aumento de labios Barcelona, se ha producido además un cambio interesante en la demanda. Hace unos años muchas pacientes llegaban con fotos de referencias muy voluminosas. Hoy, en cambio, la frase que se repite más es otra: “quiero que se note lo justo” o “quiero verme mejor, no distinta”. Esa evolución ha sido positiva, porque obliga a trabajar con más criterio, más técnica y bastante más contención.

La simetría no depende solo del tamaño

Cuando una persona se mira al espejo y siente que sus labios son asimétricos, suele pensar que la solución es añadir producto donde ve menos volumen. A veces funciona, pero no siempre. La simetría depende de varios factores a la vez: la altura del labio blanco, el arco de cupido, la proyección, la eversión del bermellón, el soporte dental, la posición de las comisuras e incluso la forma de mover la musculatura perioral.

Por eso hay casos en los que el desequilibrio no está realmente en la cantidad de labio, sino en cómo se muestra. Un labio superior ligeramente retraído puede parecer más fino de un lado, aunque el tejido esté ahí. Una hemicomisura algo descendida puede dar la impresión de que el conjunto está torcido. Una mordida alterada o una diferencia en la tonicidad muscular también pueden descompensar mucho la percepción.

La evaluación correcta se hace siempre en reposo y en movimiento. No basta con observar una fotografía frontal. Hay que ver a la persona hablar, sonreír, fruncir, relajarse. En fotografía clínica se utilizan varias proyecciones porque un labio aparentemente simétrico de frente puede proyectar de manera desigual en perfil. Y al revés, labios con mínimas diferencias de volumen pueden verse muy armónicos porque la transición con el resto del tercio inferior del rostro está bien resuelta.

Ese punto es importante porque explica por qué dos tratamientos con la misma cantidad de producto pueden tener resultados muy distintos. No se trata de cuántos mililitros se usan, sino de dónde, con qué profundidad y con qué objetivo.

Cuándo un aumento de labios está bien indicado

No toda asimetría necesita tratamiento. De hecho, en algunos rostros una ligera diferencia aporta naturalidad. El buen criterio consiste en distinguir entre una variación normal y una desproporción que sí merece corrección. Suele estar bien indicado tratar cuando existe una diferencia evidente entre ambos hemilabios, cuando el perfil está desdibujado, cuando el labio ha perdido hidratación estructural y soporte, o cuando hay secuelas de tratamientos previos mal integrados.

También es frecuente tratar cambios relacionados con la edad. A partir de cierta década, que varía mucho según genética, tabaco, exposición solar y calidad cutánea, el labio superior puede perder definición, alargarse visualmente y mostrar menos bermellón. Muchas pacientes interpretan ese cambio como “tengo menos labio”, y en parte es cierto, pero no siempre hace falta mucho volumen para mejorar. A veces una pequeña cantidad de ácido hialurónico labios, colocada de forma precisa en puntos de soporte y borde, consigue devolver frescura sin modificar la identidad facial.

Otro grupo habitual lo forman personas jóvenes con labios finos de base, pero con buena proporción global, que solo desean corregir un detalle concreto. En estos casos, el tratamiento debe ser especialmente conservador. Un exceso de producto en un labio naturalmente pequeño se nota antes y envejece peor desde el punto de vista estético.

El papel del ácido hialurónico en un resultado natural

Si hoy el relleno de labios Barcelona se realiza con resultados tan discretos en manos expertas, se debe en gran parte a la evolución de los materiales. El ácido hialurónico labios sigue siendo el producto de referencia porque es biocompatible, reabsorbible y permite trabajar con texturas distintas según la necesidad. No todos los ácidos hialurónicos sirven para el labio, ni todos se comportan igual.

En labios, la elección del producto importa mucho más de lo que se piensa. Un gel demasiado denso puede crear rigidez, exceso de proyección o irregularidades al movimiento. Uno demasiado blando puede integrarse bien al principio, pero durar poco o corregir mal ciertas asimetrías estructurales. La experiencia consiste en saber qué tipo de ácido utilizar según el tejido, la edad, el grosor de piel, la movilidad de la zona y el objetivo concreto.

Cuando el objetivo principal es simetrizar sin exagerar, suelen funcionar mejor las estrategias de microdepósito y ajuste progresivo. En lugar de intentar transformar el labio en una sola sesión, se corrige la base, se espera la integración del producto y se reevalúa. Esto reduce el riesgo de sobrecorrección, que es uno de los errores más habituales cuando se trabaja con prisas o con expectativas poco realistas.

En consulta se ven con frecuencia labios tratados en exceso por un planteamiento equivocado: se inyecta más y más en el lado “pequeño” sin respetar el marco anatómico, hasta que el labio deja de parecer asimétrico pero empieza a parecer artificial. Eso no es un éxito. La armonía no se consigue solo igualando medidas, sino manteniendo el comportamiento natural del tejido.

Menos producto, más estrategia

Existe una idea bastante extendida de que un vial completo debe utilizarse siempre. No es verdad. En el aumento de labios, muchas correcciones finas se hacen con cantidades parciales. En algunos casos, 0,3 ml o 0,5 ml bien colocados cambian más que 1 ml mal distribuido. La obsesión por “aprovechar” todo el producto suele jugar en contra del resultado.

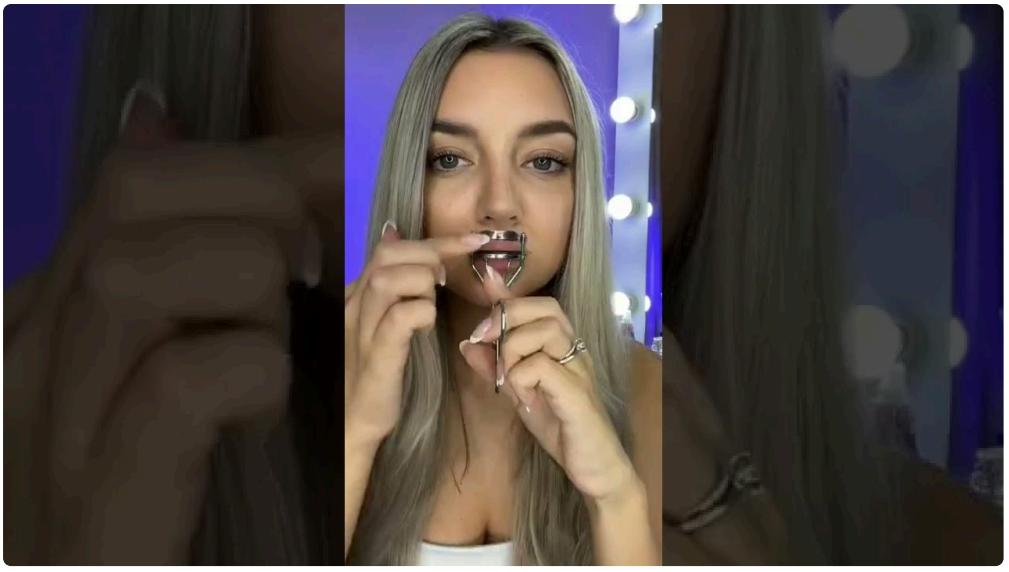

En labios con asimetrías leves, la estrategia más elegante casi siempre es conservadora. Puede consistir en definir un poco el borde de un hemilabio, dar un mínimo soporte a una columna filtrante, compensar una depresión concreta o favorecer una eversión muy sutil. El cambio visible para la paciente suele ser mayor de lo que indican los números, precisamente porque se trabaja sobre el detalle correcto.

Esto se nota mucho en fotografía comparativa. Un labio no necesariamente se ve más grande, pero sí más ordenado, más uniforme y más luminoso. El arco de cupido se lee mejor, el perfil labial deja de “romperse” en un lado y la barra de labios se aplica con más facilidad. Son pequeños signos, pero en conjunto cambian la expresión.

En tratamientos de ácido hialurónico labios Barcelona bien planteados, el éxito suele medirse por una frase muy concreta: “te veo bien, pero no sé qué te has hecho”. Desde el punto de vista estético, eso vale más que cualquier aumento llamativo.

Técnica, anatomía y sentido estético

El labio es una estructura pequeña, móvil y muy visible. Eso lo convierte en una zona exigente. Técnicamente, no basta con saber infiltrar. Hay que conocer la vascularización, la profundidad adecuada para cada plano, el comportamiento del producto en movimiento y la relación entre labio y sonrisa.

Uno de los errores clásicos es concentrar demasiado volumen cerca del borde mucocutáneo para “marcar” el labio. En una rellenos faciales barcelona primera foto puede parecer bonito, pero en la vida real puede generar un efecto rígido, con reborde excesivo o aspecto de “salchicha”. Otro error es proyectar demasiado el labio superior cuando lo que faltaba era eversión o definición. El resultado entonces sobresale en perfil, pero no corrige la asimetría real.

También hay que saber cuándo no conviene insistir con relleno. Si la diferencia proviene de una alteración muscular, de una cicatriz, de secuelas dentales o de una desproporción ósea, el ácido hialurónico tiene límites. Puede mejorar, pero no resolver por completo. Prometer una simetría perfecta en esos casos no es honesto.

En rostros muy expresivos, además, la corrección debe ser particularmente prudente. El labio habla incluso cuando no hablamos. Cambia al sonreír, al beber, al pronunciar ciertos sonidos. Un resultado que parece correcto en reposo puede verse raro en movimiento si se ha rellenado en exceso o si no se ha respetado la dinámica muscular.

La primera visita marca el resultado final

La consulta inicial no debería reducirse a “quiero más” y “te pongo un vial”. Ahí se decide casi todo. Un buen profesional dedica tiempo a entender qué preocupa realmente a la paciente, qué espera ver al espejo y qué cambios no estaría dispuesta a aceptar. También explora antecedentes, alergias, herpes labial recurrente, tratamientos previos y eventos próximos, porque todo eso condiciona indicación y tiempos.

A veces la paciente pide volumen cuando lo que le molesta es otra cosa. Ocurre, por ejemplo, con comisuras descendidas, con arrugas peribucales o con deshidratación del bermellón. Si se responde a ese problema solo añadiendo relleno al centro del labio, el resultado decepciona. No porque el producto sea malo, sino porque el diagnóstico inicial era incompleto.

En esa primera visita también conviene hablar con claridad de los límites. El aumento de labios Barcelona de aspecto natural suele requerir ajustes finos y, en ocasiones, revisión a las dos o cuatro semanas. El edema inicial puede engañar. Hay pacientes que salen encantadas el primer día y se asustan cuando baja la inflamación, o al revés. Por eso la educación previa es parte del tratamiento.

Lo que suele pasar los primeros días

Tras un relleno labial es normal presentar inflamación, sensibilidad y pequeños hematomas. En algunas personas apenas se nota y en otras el labio se ve bastante aumentado durante 24 a 72 horas. Eso no representa el resultado definitivo. Evaluar simetría en ese momento es prematuro.

También es habitual que un lado se inflame más que otro. La vascularización, el punto de punción y la respuesta inflamatoria no son idénticos en ambos hemilabios. Quien no ha sido informada de esto puede pensar que el tratamiento ha quedado mal, cuando en realidad solo está en fase de asentamiento.

Hay otro detalle importante: muchas asimetrías leves ya existían antes del tratamiento, pero se hacen más visibles cuando la paciente empieza a observarse con lupa. Por eso las fotografías previas tienen tanto valor. Ayudan a comparar de forma objetiva y a decidir si realmente hace falta un retoque o si lo que se ve entra dentro de la normalidad anatómica.

Cuándo un retoque tiene sentido, y cuándo no

El retoque no es un fracaso. Bien indicado, forma parte de un enfoque prudente. Tiene sentido cuando, una vez resuelta la inflamación, persiste una diferencia visible que puede mejorarse con una pequeña corrección. También cuando el producto se ha integrado bien, pero aún falta definición en una zona muy concreta.

Lo que no tiene sentido es encadenar sesiones porque la paciente se acostumbra al volumen y siempre quiere un poco más. Eso es más frecuente de lo que parece. El ojo se adapta rápido, y un resultado que al principio parecía abundante puede parecer escaso a las semanas. Cuando el profesional no pone límites, aparece la sobrecorrección progresiva.

En mi experiencia, los labios más bonitos no son los que llaman la atención de inmediato, sino los que encajan con la cara, la edad y la expresión de quien los lleva. A veces el mejor retoque es no tocar más.

Señales de un resultado elegante

Hay ciertos indicadores sencillos que ayudan a reconocer un aumento de labios bien hecho. El primero es que el labio conserva movimiento. El segundo, que la transición entre piel y bermellón no se ve

artificialmente abultada. El tercero, que el perfil no sobresale de forma extraña respecto a nariz y mentón. Y el cuarto, quizá el más importante, que la persona sigue pareciendo ella misma.

Podría resumirse en estas cinco ideas:

1. La asimetría mejora sin borrar por completo la naturalidad del rostro
2. El labio mantiene una textura y movilidad creíbles
3. El volumen no se concentra solo en el centro
4. El resultado favorece también al sonreír y hablar
5. Nadie percibe “labios hechos” antes que “cara armónica”

Cuando esto se consigue, el tratamiento cumple su función estética sin convertirse en el centro de la cara.

Qué preguntar antes de hacerse un relleno de labios

Elegir dónde hacerse un relleno de labios Barcelona importa tanto como decidir si el tratamiento está indicado. La técnica en labios requiere sensibilidad estética y conocimiento anatómico real. Conviene preguntar qué producto se utilizará, cuánto se recomienda en ese caso concreto, qué plan de corrección se propone y qué margen de revisión existe si hiciera falta.

También es razonable pedir fotografías de resultados naturales, no solo de aumentos evidentes. De hecho, las mejores galerías clínicas para valorar una consulta no son las más espectaculares, sino las que muestran labios discretos, proporcionados y diferentes entre sí. Si todos los resultados se parecen demasiado, suele ser mala señal. Los labios no deberían salir de consulta “con la misma forma”.

Estas preguntas ayudan a centrar la conversación:

1. ¿mi asimetría se corrige con relleno o hay otros factores implicados?
2. ¿cuánta cantidad recomienda para un primer tratamiento?
3. ¿busca volumen, definición, proyección o simetría, y por qué?
4. ¿qué puedo esperar tras bajar la inflamación?
5. ¿en qué casos preferiría no tratar o tratar menos?

La calidad de las respuestas dice mucho. Un profesional serio no vende una talla única, ni promete perfección, ni tiene prisa por llenar el labio.

El riesgo de copiar labios ajenos

Uno de los enfoques menos útiles en medicina estética es acudir con una foto y pedir “estos labios”. La referencia puede servir para entender gustos, pero nunca como objetivo literal. Cada boca tiene una base anatómica distinta. Copiar volumen o forma sin tener en cuenta proporciones faciales suele dar resultados artificiales.

Esto se ve especialmente en labios finos de base. Forzarlos a parecerse a unos labios naturalmente carnosos casi siempre rompe la armonía. La piel, el filtrum, la proyección dental y la distancia entre nariz y labio superior imponen límites. Ignorarlos lleva al típico resultado en el que el volumen existe, pero no se ve bonito.

Por eso, cuando se plantea un ácido hialurónico labios barcelona con intención de corregir asimetrías, el mejor punto de partida no es la foto de otra persona, sino la mejor versión posible de los labios propios.

Mantenimiento, duración y expectativas realistas

La duración del ácido hialurónico en labios varía bastante. Influye el tipo de producto, el metabolismo individual, la movilidad de la zona y la cantidad infiltrada. En términos prácticos, muchas pacientes notan presencia estética durante varios meses, aunque el comportamiento exacto es muy variable y no conviene prometer plazos cerrados.

En correcciones discretas, a veces el efecto visible dura menos que en aumentos más voluminosos, simplemente porque el cambio inicial era más sutil. Eso no significa que haya “desaparecido” de golpe. A menudo queda una mejoría parcial en hidratación, forma o soporte que se mantiene, pero la paciente deja de percibirla porque ya la ha incorporado como su nueva normalidad.

El mantenimiento razonable suele ser espaciado. No hace falta retocar por sistema cada pocos meses si la forma sigue viéndose bien. De hecho, en labios naturales el exceso de frecuencia puede sumar producto residual y deteriorar el resultado.

Cuando menos es más de verdad

En estética, “menos es más” se usa tanto que a veces suena vacío. En labios, sin embargo, es una verdad clínica. Mejorar la simetría sin exagerar el volumen exige mirar mucho, infiltrar poco y tener paciencia. Exige aceptar que el objetivo no es hacer un labio protagonista, sino devolver equilibrio al conjunto.

Ese es el punto donde un aumento de labios deja de ser un gesto llamativo y se convierte en un trabajo de precisión. Bien hecho, no borra la personalidad de la boca. La ordena. La suaviza. La hace más fotogénica, sí, pero también más coherente en el día a día, al hablar, al sonreír, al estar en reposo.

Y quizá esa sea la mejor definición de un buen resultado: labios que se ven mejor sin parecer “tratados”, una simetría más amable y un volumen que acompaña, no que invade. En medicina estética, esa clase de discreción no ocurre por casualidad. Es el efecto de una valoración cuidadosa, una técnica fina y una decisión acertada de no ir más lejos de lo necesario.