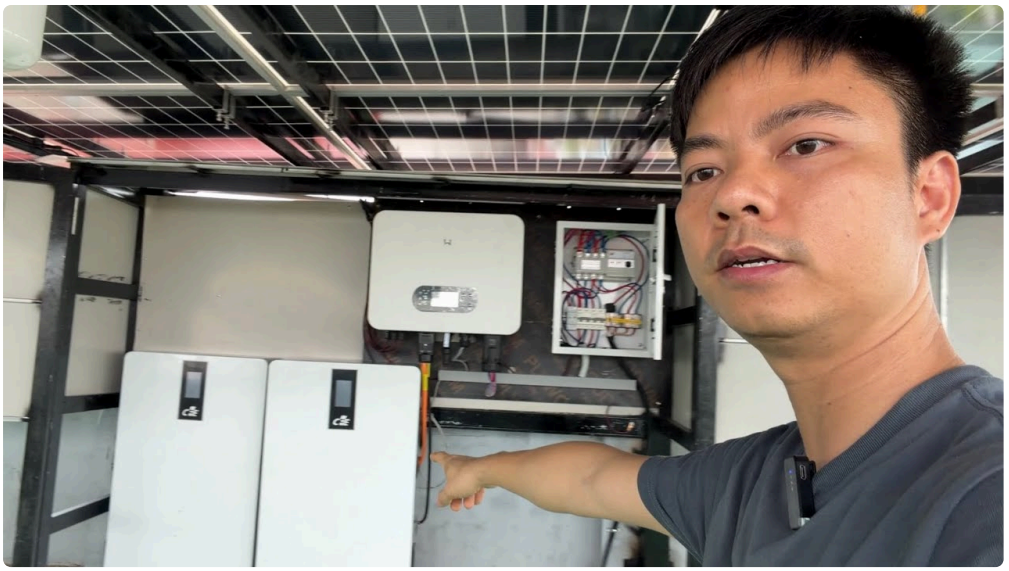



Có một câu hỏi mình nghe lặp lại rất nhiều khi gặp khách: “Điện mặt trời mái nhà giá bao nhiêu?” Nhưng ngay sau đó, câu hỏi thật sự thường nằm ở phần thứ hai: “Nhà em mặt tiền, lắp lên có xấu không, có nóng quá không, và có lo chạm trổ tạm bợ không?”

Mình từng đi khảo sát một căn phố ở khu trung tâm, mặt tiền hướng ra đường lớn. Chủ nhà rất muốn tiết kiệm tiền điện, nhưng họ lại khó chịu với suy nghĩ “lắp lên cho có” rồi sau đó mái tôn xuống cấp, dây dợ chằng chịt nhìn không ra gì. May là xử lý đúng ngay từ đầu, chọn giải pháp phù hợp mặt tiền và làm gọn hệ thống, nên vừa có điện vừa vẫn giữ được cảm giác “ngôi nhà sạch sẽ”.

Bài viết này tập trung vào những tình huống thường gặp ở nhà mặt tiền, nơi yếu tố thẩm mỹ, cách đi dây, độ gọn và chất lượng thi công quan trọng không kém sản lượng điện. Bạn sẽ có một khung tham chiếu thực tế để ước lượng chi phí, biết nên chọn tấm pin mặt trời kiểu lắp nào, và tránh những rủi ro khiến giá ban đầu “nghe ổn” nhưng về sau phát sinh.

Vì sao “điện mặt trời mái nhà giá bao nhiêu” không có một con số cố định?

Điện mặt trời mái nhà không chỉ phụ thuộc công suất (kWp) mà còn phụ thuộc điều kiện thực tế của mái và cách triển khai. Cùng một mức công suất danh định, có nơi cho hiệu quả rất khác do:

- Mái bị che nắng một phần (cây, lan can cao, nhà đối diện)
- Hướng mái và góc nghiêng không tối ưu
- Kết cấu mái (mái tôn, mái bê tông, mái ngói) và khả năng bắt khung
- Khoảng cách từ vị trí đặt tủ DC, inverter tới điểm đi dây
- Chất lượng thiết bị, đặc biệt là inverter và bộ chống sét, chống dòng ngược
- Quy cách thi công (độ kín khít, đi dây gọn, cố định chống rung, kiểm tra siết bulông)

Vì vậy khi ai đó trả lời "giá bao nhiêu" theo kiểu một mức duy nhất, mình sẽ coi đó là tín hiệu thiếu dữ liệu. Thứ bạn cần là "phạm vi" dựa trên khảo sát, và một biên độ hợp lý theo từng hạng mục.

Trong thực tế tư vấn, nếu bạn được mời xem đo đạc, chụp ảnh mái từ nhiều góc, kiểm tra bóng đổ và thống nhất phương án lắp trước khi báo giá, thì khả năng chi phí sát thực tế sẽ cao hơn. Nhiều khách chọn bước đầu bằng "tư vấn điện mặt trời miễn phí", vì nghe đơn giản nhưng giúp tiết kiệm thời gian làm đi làm lại.

Nhà mặt tiền có gì đặc biệt khi lắp điện mặt trời?

Nhà mặt tiền thường có các "điểm đau" khác biệt so với nhà trong hẻm.

Thứ nhất là yếu tố nhìn thấy. Mái trước của nhiều căn phố nhìn ra đường, bất kỳ thứ gì lộ ra từ khung, dây, hộp nối đều dễ bị chú ý. Nếu thi công không gọn, hệ thống sẽ thành "món đồ" trên mái thay vì một giải pháp okayỹ thuật tinh gọn.

Thứ hai là nguy cơ bóng đổ. Nhà mặt tiền hay có ban công, mái che, lam, hoặc bị nhà khác sát hai bên. Chỉ cần một mảng bị che nắng lệch, sản lượng giảm không đều theo thời gian trong ngày.

Thứ ba là đường đi dây và khoảng cách bố trí thiết bị. Nhiều gia đình muốn đặt inverter gần tủ điện để gọn. Nhưng vị trí tủ điện đôi khi lại "vướng" bởi thẩm mỹ bên trong nhà, hoặc yêu cầu đi dây xuyên qua nhiều lớp okết cấu.

Thứ tư là yêu cầu an toàn và độ bền thi công. Mái mặt tiền nếu là mái tôn, rung do gió và giãn nở theo nhiệt độ có thể làm hệ thống "mệt" dần nếu bắt khung không chuẩn. Điều này không phải chuyện lý thuyết; vài lần mình thấy tình trạng dây treo lỏng lẻo hoặc khung bắt chưa đúng chịu lực, đến một mùa nắng gắt là bắt đầu có dấu hiệu bất ổn.

Điện mặt trời mái nhà giá bao nhiêu thường gồm những gì?

Nếu bạn từng nhận báo giá, bạn sẽ thấy nó thường tách theo công suất và danh mục thiết bị, nhưng cách diễn giải có thể khác nhau giữa các đơn vị.

Để bạn dễ đối chiếu, mình gợi ý bạn nhìn báo giá theo các cụm chính sau (không cần học okayỹ thuật, chỉ cần helloểu để kiểm tra tính hợp lý):

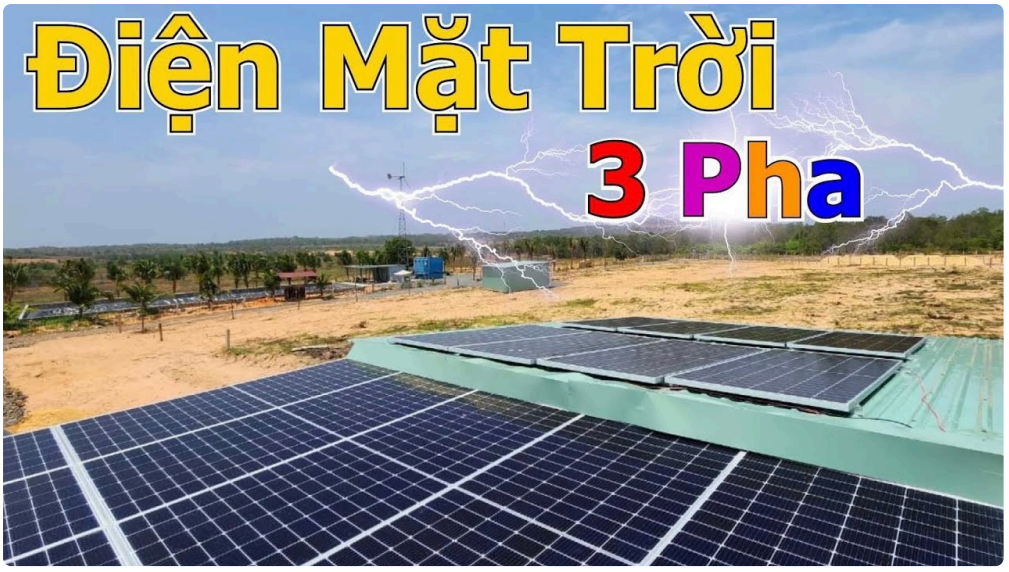

1) Tấm pin (PV modules)

Phụ thuộc công suất danh định, loại tấm, chất lượng và helloệu.s.a.ất. Tấm tốt thường có câu chuyện về độ bền lớp phủ, khả năng chịu nhiệt và độ suy giảm theo thời gian. Nếu báo giá chỉ nói "tấm xịn" mà không nói rõ brand, thông số cơ bản thì bạn nên hỏi lại.

2) Inverter (bộ biến tần)

Inverter quyết định phần lớn trải nghiệm vận hành, từ độ ổn định cho tới khả năng theo dõi, xử lý khi một phần hệ thống bị che nắng.

3) Khung - chân đỡ - bắt mái

Với nhà mặt tiền, hạng mục này càng nên xem okayỹ. Khung làm tốt sẽ giảm rủi ro thấm dột, hạn chế rung, và tạo nền thi công sạch sẽ.

four) Vật tư điện và an toàn

Gồm cáp DC, MC4, máng đi dây hoặc ống ghen, aptomat, cầu chì, thiết bị chống sét, chống dòng rò. Đây là phần dễ bị cắt chi phí nhất nếu đơn vị thi công "hơi quá tay".

5) Công lắp đặt và nghiệm thu

Chi phí lắp đặt phụ thuộc độ khó mái, số đường đi dây, thời gian thi công, và quy trình nghiệm thu. Với nhà mặt tiền, yếu tố "gọn và sạch" thường làm thời gian thi công tăng lên một chút, nhưng đổi lại nhìn bền và ít phát sinh sau này.

Kịch bản chi phí theo công suất: bạn nên nghĩ như thế nào?

Mình không thể đưa một con số chắc chắn cho mọi mái nhà vì mỗi nơi một khác, nhưng bạn có thể dùng cách nghĩ theo "phạm vi" và "độ phù hợp" hơn là chốt cứng.

Thông thường, khách hàng ở nhà mặt tiền hay chọn các mức phổ biến theo nhu cầu sử dụng. Ví dụ, gia đình có điều hòa chạy nhiều có thể cần công suất cao hơn để đạt mức giảm hóa đơn rõ rệt. Ngược lại, nếu chỉ bật một số thiết bị ban ngày, công suất vừa đủ sẽ hợp lý hơn, tránh lãng phí.

Điểm mấu chốt là: giá trên kWp không phải lúc nào cũng tuyến tính. Khi bạn tăng công suất, chi phí tăng nhưng helloệu quả giảm hóa đơn có thể tăng theo từng giai đoạn. Vì thế bạn nên hỏi đơn vị tư vấn ước lượng sản lượng theo thực tế mái, không chỉ dựa theo bảng mẫu.

Nếu bạn đang phân vân, hãy yêu cầu họ trình bày "lý do chọn cấu hình đó" dựa trên che nắng và bố trí inverter. Khi phương án hợp lý, dù giá có cao hơn chút ở giai đoạn đầu, bạn vẫn có cơ hội tối ưu tổng chi phí trong vài năm.

Lắp cho nhà mặt tiền nên chọn gì để vừa đẹp vừa ổn định?

Đây là phần nhiều người bỏ qua khi chỉ chăm chăm vào "điện mặt trời mái nhà giá bao nhiêu". Nhưng với nhà mặt tiền, chọn sai cấu hình có thể làm hệ thống nhìn rối, hiệamericaất giảm âm thầm, và phát sinh khó chịu.

1) Ưu tiên phương án chia chuỗi tấm theo vùng nắng

Mái mặt tiền thường không có nắng đều. Nếu một mảng bị che nhẹ, toàn chuỗi có thể bị ảnh hưởng theo cách không mong muốn.

Điều bạn cần là phân chia các dãy tấm sao cho vùng bị che ít tác động hơn. Có nơi dùng cách chia chuỗi hợp lý theo format, có nơi cần thêm giải pháp tối ưu vi mô hoặc cấu hình theo từng string tùy thiết bị.

Mình nói "tùy" vì không có một kiểu đúng cho tất cả. Nhưng nguyên tắc là, phương án phải dựa trên bóng đổ thật, không phải đặt theo cảm tính.

2) Chọn inverter phù hợp mức độ phức tạp mái

Inverter đúng loại giúp hệ thống phản hồi tốt hơn trước biến thiên nắng theo từng khung giờ.

Với mái mặt tiền, bạn cũng nên hỏi về khả năng theo dõi (giám sát). Theo dõi tốt giúp bạn biết hệ thống đang khỏe hay đang "đau" ở một điểm nào đó. Nhiều người chỉ để ý vài tháng đầu, sau đó bỏ qua dữ liệu vận hành. Đến khi hóa đơn tăng trở lại mới phát helloện thì lại tốn thời gian truy tìm.

3) Thi công gọn dây và đi theo lộ trình hợp lý

Một hệ thống đẹp không chỉ do tấm pin, mà do đường đi dây, cách cố định cáp, hộp nối và bố trí tủ DC, inverter.

Nếu mái nhìn ra mặt phố, bạn nên yêu cầu lộ trình đi dây đi gọn, hạn chế dây chéo qua nhiều hướng. Khi thi công, việc dùng máng, ống ghen, hoặc tuyến đi dây có che chắn phù hợp sẽ làm công trình sạch hơn và dễ kiểm tra sau này.

4) Chống nước và chống rung là "điểm phải kiểm"

Nếu mái là mái tôn, vấn đề thường đến từ lỗ khoan bắt khung và độ okayín. Với mái bê tông, vấn đề có thể nằm ở chỗ bắt neo và độ chuẩn của nền.

Điều quan trọng là quy trình xử lý điểm xuyên mái, cách chống thấm, và kiểm tra sau thi công. Bạn không nhất thiết phải đứng canh từng bu lông, nhưng hãy yêu cầu đơn vị thể helloện rõ họ làm gì tại các điểm nhạy cảm.

5) Thiết okayế để bảo trì không phải phá lại từ đầu

Một sự thật hơi "khó chịu" là không ai muốn quay lại mái sau một thời gian, nhưng điều đó có thể xảy ra do cần vệ sinh, kiểm tra giàn, hoặc xử lý một thiết bị.

Vì thế, bạn nên chọn phương án sao cho việc kiểm tra không phải tháo nửa hệ thống. Hệ thống được bố trí hợp lý sẽ giảm công lao động khi cần can thiệp.

So sánh nhanh các kiểu lắp phổ biến (để bạn dễ hỏi lại đơn vị tư vấn)

Mình không khuyến khích bạn tự quyết kiểu okỹ thuật khi chưa nắm dữ liệu mái. Tuy nhiên, khi trao đổi, bạn cần có "ngôn ngữ chung" để không bị cuốn vào câu chuyện advertising and marketing.

Dưới đây là một cách nhìn tổng quan, dùng để đặt câu hỏi cho đơn vị lắp, không phải là khuyến nghị cứng cho mọi trường hợp.

| Tiêu chí | Cấu hình cơ bản (tập trung theo string) | Cấu hình tối ưu linh hoạt hơn | |---|---|---| | Phù hợp mái | Mái ít che, nắng khá đều | Mái có vùng che, nắng không đồng nhất, nhiều chi tiết kiến trúc | | Hiệunited statesất khi lệch nắng | Có thể bị ảnh hưởng theo chuỗi | Thường giảm ảnh hưởng tốt hơn (tùy cấu hình và thiết bị) | | Chi phí | Thường dễ "vào giá" hơn | Có thể cao hơn do thiết bị hoặc thiết okayế | | Độ phức tạp thi công | Trung bình | Cao hơn, cần bố trí cẩn thận | | Khi nên cân nhắc | Muốn tối ưu chi phí và mái đơn giản | Nhà mặt tiền có nhiều vùng bóng, cần tối ưusan lượng |

Nếu nhà bạn mặt tiền và có bóng đổ rõ, bạn nên ưu tiên phương án có tính đến yếu tố nắng lệch, thay vì chỉ chốt theo số kWp.

Cách kiểm tra báo giá có "đáng tin" không, nhất là với nhà mặt tiền

Mình từng chứng kiến hai báo giá chênh nhau không nhỏ, nhưng điều khác biệt không nằm ở số kWp. Nó nằm ở những chỗ rất "okayỹ thuật" nhưng lại là phần quyết định độ bền và hiệu quả.

Bạn có thể tự rà lại báo giá theo một tick list ngắn gọn, chỉ 4 điểm, tập trung vào phần hay bị bỏ hoặc diễn giải mập mờ:

- Họ ghi rõ mannequin và thông số của inverter, tấm pin, thiết bị an toàn, chống sét
- Khung bắt mái dùng loại gì, có nêu quy cách bắt chống rung và xử lý điểm xuyên mái không
- Sơ đồ bố trí chuỗi (string) hoặc phương án chia dãy theo nắng có được giải thích dựa trên ảnh mái không
- Thời gian thi công dự kiến và quy trình nghiệm thu có nêu rõ các hạng mục kiểm tra không

Nếu báo giá chỉ gọn một dòng tổng tiền mà không kèm bất okỳ mô tả nào, bạn nên cân nhắc thêm. Ngược lại, nếu đơn vị tư vấn okỹ, cho bạn xem ảnh khảo sát và giải thích vì sao chọn cấu hình đó, thì mức giá dù cao hơn một chút vẫn có lý do.

Một kinh nghiệm nhỏ: bạn có thể hỏi thẳng "Nếu sau này một tấm hoặc một thiết bị gặp vấn đề, cách xử lý và bảo trì như thế nào?" Câu hỏi này thường tách bạch ngay đơn vị làm nghề nghiêm túc với đơn vị làm theo kiểu "gắn xong rồi tính sau".

Những khoản dễ bị "phát sinh" khi lắp ở nhà mặt tiền

Phát sinh không hẳn do lừa đảo, nhiều khi do thiếu khảo sát kỹ từ đầu. Nhà mặt tiền có những yếu tố khiến chi phí dễ tăng:

- Mái phức tạp hơn dự kiến, nhiều vách kỹ thuật hoặc lan can che nắng
- Đường đi dây dài hơn do vị trí tủ điện, đồng hồ và chỗ đặt inverter không thuận
- Cần xử lý chống thấm kỹ hơn vì điểm xuyên mái khó

- Thi công cần mất thêm thời gian để đảm bảo độ gọn và an toàn (điều này thường không xuất hiện trong báo giá nếu không nói rõ)
- Trường hợp.cần bổ sung thiết bị bảo vệ hoặc tối ưu cấu hình do nắng lệch mạnh

Điểm quan trọng là: đơn vị uy tín thường nói trước các kịch bản. Họ báo mức chi phí có điều kiện, và giải thích vì sao có điều kiện đó. Bạn nên tìm một "công ty điện mặt trời uy tín" có thái độ minh bạch, sẵn sàng trả lời những câu hỏi nghe có vẻ "tò mò".

Thực tế vận hành: giá trị nằm ở chênh lệch tiền điện mỗi tháng

Ngay cả khi bạn đã có câu trả lời "điện mặt trời mái nhà giá bao nhiêu", bạn vẫn cần nhìn dài hạn bằng biến số chính: tiền điện giảm được bao nhiêu.

Ở nhà mặt tiền, có hai yếu tố khiến hiệu quả theo tháng có thể dao động:

1) Thói quen dùng điện: nhiều gia đình chạy điều hòa giờ cao điểm, hoặc dùng bơm nước, máy giặt rải theo buổi. 2) Mức độ nắng thay đổi theo mùa và theo điều kiện xung quanh: cây rụng lá, công trình gần nhà, hoặc đồ vật che tạm.

Nếu bạn có thể theo dõi dữ liệunited states of american lượng trên app hoặc màn hình giám sát, bạn sẽ nhanh chóng nhận ra "khung giờ hệ thống làm tốt" và "khung giờ hệ thống ít hiệu quả". Sau đó bạn chỉnh thói quen dùng điện hợp lý hơn mà vẫn giữ tiện nghi.

Cần lưu ý gì về thẩm mỹ khi lắp trên mái nhìn ra phố?

Mình nói thẳng: không ít khách chấp nhận trả thêm để đổi lấy sự gọn gàng. Với nhà mặt tiền, bạn có quyền ưu tiên cảm giác "nhìn sạch".

Một hệ thống nhìn gọn thường có các dấu hiệu:

- Tủ điện và thiết bị bố trí gọn, không lộ dây chéo
- Đường đi cáp.có tuyến rõ ràng, dùng ốp, máng hoặc ống ghen đồng bộ
- Các đầu nối được xử lý sạch, không "hở" và không tì vào vị trí dễ rung
- Khung được dựng thẳng, các tấm đặt đồng đều, khoảng cách có quy cách

Bạn không cần soi như thợ. Nhưng nếu ngay từ lúc thi công đơn vị không quan tâm đến độ sạch, sau này bạn sẽ rất dễ mệt mỏi khi nhìn mái mỗi ngày.

Khi nào bạn nên hoãn lắp, hoặc chọn phương án nhỏ hơn?

Đôi khi câu chuyện không nằm ở "lắp bao nhiêu cho đủ", mà nằm ở "lắp ngay có hợp lý không".

Bạn nên cân nhắc hoãn hoặc chọn cấu hình nhỏ hơn nếu:

- Mái nhà đang cần sửa chữa lớn (thay mái, chống thấm, gia cố kết cấu)
- Khu vực xung quanh có okế hoạch xây dựng có thể làm che nắng trong thời gian gần
- Gia đình thay đổi lớn về nhu cầu điện trong vài năm tới (mở rộng kinh doanh, lắp bơm mới, đổi thói quen dùng)
- Bạn chưa thống nhất cách bố trí thiết bị trong nhà để đi dây gọn

Trong những trường hợp này, một cuộc tư vấn kỹ lưỡng sẽ giúp bạn tránh "gắn xong lại phải tháo" hoặc "lắp xong rồi không dùng đúng okayỳ vọng".

Gợi ý cách chọn đơn vị khảo sát và thi công để không phải hối tiếc

Với nhà mặt tiền, bạn đang trả tiền không chỉ cho tấm pin, mà trả cho cách họ đo đạc, lên phương án và tổ chức thi công.

Bạn có thể cân nhắc dựa trên trải nghiệm giao tiếp và sự cụ thể của dữ liệu họ đưa ra. Một đơn vị tốt thường không vội chốt giá ngay khi chưa xem mái. Họ giải thích vì sao chọn cấu hình đó, và đưa ra phương án thay thế khi mái có rủi ro.

Nếu bạn muốn đi nhanh mà vẫn chắc, nhiều khách bắt đầu bằng "tư vấn điện mặt trời miễn phí" để chốt được hướng và hiểu các điểm cần làm. Từ đó bạn so sánh báo giá giữa vài đơn vị, xem ai minh bạch thông tin hơn.

Một cuộc trò chuyện mẫu: để bạn biết mình nên hỏi gì khi báo giá

Giả sử bạn nhận được báo giá, bạn có thể nhấc máy hỏi vài câu trọng tâm. Những câu này giúp bạn "bắt lỗi" nhanh nếu đơn vị báo giá chung chung.

Bạn có thể hỏi:

- "Bố trí chuỗi thế nào để xử lý nắng lệch ở phần mái trước?"
- "Inverter này theo dõi sản lượng và cảnh báo lỗi bằng cách nào?"
- "Chống sét và thiết bị an toàn gồm những gì, lắp ở vị trí nào?"
- "Khung bắt mái và xử lý xuyên mái thực helloện ra sao để đảm bảo chống dột?"
- "Nếu sau này cần bảo trì, kỹ thuật đến có thể kiểm tra từng phần mà không phải tháo cả hệ không?"

Một đơn vị nghiêm túc sẽ trả lời rõ ràng, okèm cách họ kiểm tra thực địa. Nếu câu trả lời vòng vo, hoặc chỉ nói "bên em làm vậy là chuẩn" mà không giải thích theo mái nhà bạn, bạn nên dừng lại và xin thêm.

Kết hợp mục tiêu tiết kiệm và thẩm mỹ: chọn cấu hình theo đúng "độ khó mái"

Tóm lại, "điện mặt trời mái nhà giá bao nhiêu" chỉ là bề nổi. Thứ khiến chi phí hợp lý và hiệu quả bền nằm ở sự phù hợp với mái.

Với nhà mặt tiền, bạn nên đặt ưu tiên vào:

- tính gọn của thi công và thẩm mỹ,
- cách chia chuỗi theo vùng nắng,
- chất lượng vật tư an toàn,
- quy trình bắt khung và xử lý xuyên mái,
- và năng lực giải thích phương án dựa trên khảo sát thực tế.

Nếu làm đúng, bạn sẽ không chỉ thấy hóa đơn giảm, mà còn có cảm giác yên tâm, vì mái nhà vẫn giữ được sự gọn gàng, không phải "sống chung với một hệ thống nhìn không ưa" mỗi ngày.

Khi bạn sẵn sàng, hãy chụp ảnh mái từ nhiều góc, ghi lại vị trí mặt tiền và các nguồn che nắng gần đó. Gửi cho đơn vị tư vấn, yêu cầu họ khảo sát và tư vấn theo dữ liệu thật. Đó là cách nhanh nhất để ra được mức giá sát thực

tế và một phương án phù hợp, từ đó chọn được công ty điện mặt trời uy tín đúng với kỳ vọng của gia đình bạn.

Giá hệ thống điện mặt trời năm 2026 chịu ảnh hưởng bởi nhiều yếu tố quan trọng. Thứ nhất là chất lượng và thương hiệu thiết bị, bao gồm tấm pin, inverter và pin lưu trữ – các thương hiệu Tier 1 sẽ có giá cao hơn nhưng đảm bảo hiệu suất và độ bền lâu dài. Thứ hai là kết cấu mái và điều kiện lắp đặt, mái tôn, mái bê tông hay hệ khung đất sẽ có chi phí thi công khác nhau. Thứ ba là công suất hệ thống, công suất càng lớn thì chi phí trên mỗi kWp càng giảm. Ngoài ra, yêu cầu kỹ thuật như chống sét, giám sát từ xa, hoặc hệ lưu trữ điện cũng làm tăng tổng mức đầu tư. Cuối cùng, đơn vị thi công uy tín cũng là yếu tố quyết định đến giá và chất lượng hệ thống, đảm bảo vận hành ổn định và hiệu quả lâu dài. CÔNG TY TNHH ÁNH DƯƠNG POWER Giấy phép ĐKKD số 0318715306 cấp ngày 15/10/2024 tại Sở KHĐT TP Hồ Chí Minh CÔNG TY TNHH ÁNH DƯƠNG LUXURY Giấy phép ĐKKD số 1402142197 cấp ngày 12/05/2020 tại Sở KHĐT Đồng Tháp. Trung tâm bảo hành | Số 17 đường D1, phường Bình Đông, TP Hồ Chí Minh